

Tájékoztató a 10/2015. (III. 13.) FM Rendelet 13.§-24. §-ban meghatározott ökológiai fókuszterületek (továbbiakban: EFA terület) igénylése során elforduló hibákról

1. Az alábbi rajzon látható, hogy a tábla teljes területének megadásával, majd vágásokkal létrehozott EFA terület, azaz egyszerű külső puffer generálással kialakított táblaszél került igénylésre. Az egységes kérelem beadó felületén alkalmazott vágás funkció megkönnyíti az igénylések benyújtását, mégis felhívjuk a figyelmet, hogy az kérelmek benyújtásakor a valós, tényleges állapotnak megfelelően nyújtsák be az igénylésüket. Az alábbi példa esetében helyszíni ellenőrzésen megállapítást nyerhet, hogy valójában nem a teljes terület felel meg a táblaszegély 10/2015. (III. 13.) FM rendelet 22. pontjában meghatározott definíciójának.



2. A tábla nyugati oldala táblaszélként került beadásra, valójában fás terület, de nem fogadható el fás sávként, mert szélesebb a sáv a megengedett 10 méternél. A 10/2015. (III. 13.) FM rendelet 1. § (1) bekezdésének 7. pontja és 5. melléklete szerint fás sáv legalább 50%-ban fás szárú vegetációval borított, szántóterülettel határosan elhelyezkedő, legalább egy méter, legfeljebb tíz méter széles földterület lehet.



3. A képen látható terület valóban fás terület, de jóval szélesebb, mint a megengedett 10 méter, így nem lehet fás sáv EFA terület (2013)

A 10/2015. (III. 13.) FM rendelet 1. § (1) bekezdésének 7. pontja és 5. melléklete szerint fás sáv legalább 50%-ban fás szárú vegetációval borított, szántóterülettel határosan elhelyezkedő, legalább egy méter, legfeljebb tíz méter széles földterület lehet.



4. Hibás típusválasztás: a fasorként igényelt EFA terület, fás sávnak is széles.

A 10/2015. (III. 13.) FM rendelet 1. § (1) bekezdésének 8. pontja és 5. melléklete szerint fasor olyan, szántóterülettel határosan elhelyezkedő, egy sor fából álló állomány lehet, amely legalább huszonöt méter hosszú, a fák lombkoronája legalább négy méter átmérőjű és a lombkoronák közötti távolság legfeljebb öt méter.

A 10/2015. (III. 13.) FM rendelet 1. § (1) bekezdésének 7. pontja és 5. melléklete szerint fás sáv legalább 50%-ban fás szárú vegetációval borított, szántóterülettel határosan elhelyezkedő, legalább egy méter, legfeljebb tíz méter széles földterület lehet.



5. Hibás típusválasztás: az EFA elem fasorként került leigénylésre.

Az EFA elem a fasor definíciójának nem felel meg, bizonyos területeken fás sáv, bizonyos részeken táblaszegély.

A 10/2015. (III. 13.) FM rendelet 1. § (1) bekezdésének 8. pontja és 5. melléklete szerint **fasor** olyan, szántóterülettel határosan elhelyezkedő, egy sor fából álló állomány lehet, amely legalább huszonöt méter hosszú, a fák lombkoronája legalább négy méter átmérőjű és a lombkoronák közötti távolság legfeljebb öt méter. A 10/2015. (III. 13.) FM rendelet 1. § (1) bekezdésének 7. pontja és 5. melléklete szerint **fás sáv** legalább 50%-ban fás szárú vegetációval borított, szántóterülettel határosan elhelyezkedő, legalább egy méter, legfeljebb tíz méter széles földterület lehet. A 10/2015. (III. 13.) FM rendelet 1. § (1) bekezdésének 22. pontja szerint **táblaszegély** a szántóterülettől elkülönülő, de azzal közvetlenül határos, legalább egy méter és legfeljebb húsz méter széles, jellemzően vonalas kiterjedésű, legalább 50%-ban lágú szárú növényzettel borított földterület lehet.

Az alábbi példa esetében javasoljuk, hogy külön EFA elemként igényeljék le a területet

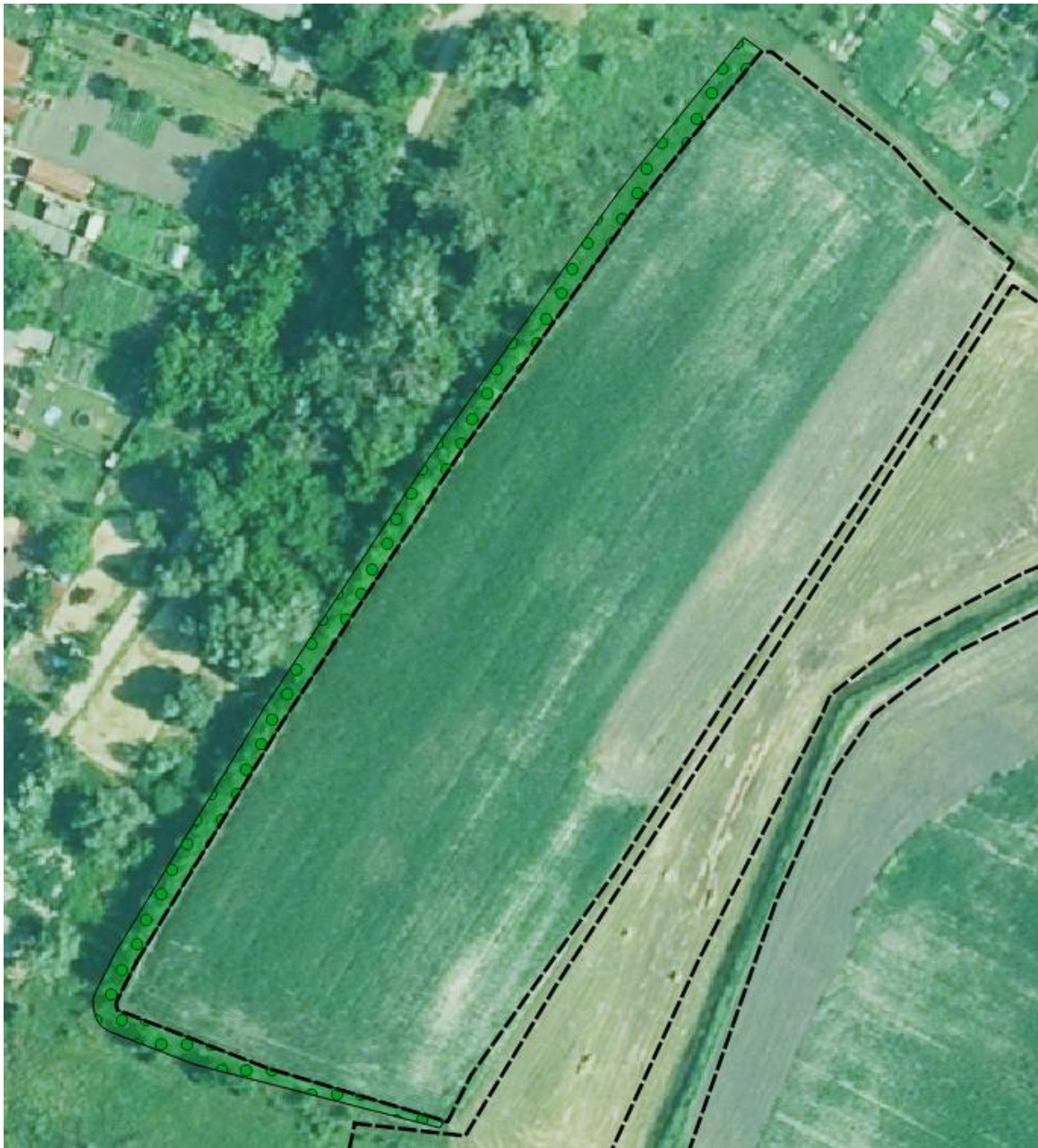

6. „C” alakú EFA bejelentés, külső puffer generálásból adódó „sajátos” EFA területek keletkezésének oka, hogy a táblaszegély rajzolása során a táblaszegélyt kijelölő pontok bő ráhagyással kerültek felvételre. Javasoljuk, hogy ezekben az esetekben a pontokat a táblán belül és a táblán kívül helyezték el, így a vágás során nem keletkeznek „C” alakú részek.



7. 2 métert meghaladta a fás sávban a szakadás. A 10/2015. (III. 13.) FM rendelet 16. § (3) bekezdése szerint, ha a táblaszegély, fás sáv, vízvédelmi sáv, vagy vizesárok ökológiai jelentőségű területen belül az adott tájelem teljes szélességében két méternél hosszabb szakaszon **megszakad**, akkor az érintett részeket különállóan kell ökológiai jelentőségű területként figyelembe venni.



8. A két parcella közt erdőtelepítés található, melynek a szélső 10 méterét minikét oldalról fás sávként igényelte az ügyfél, nem fogadható el, mert nem felel meg a fás sáv definíciónak, ráadásul egy részen

nincs is erdőtelepítés, ott nem található fás vegetáció.

A 10/2015. (III. 13.) FM rendelet 1. § (1) bekezdésének 7. pontja és 5. melléklete szerint **fás sáv** legalább 50%-ban fás szárú vegetációval borított, szántóterülettel határosan elhelyezkedő, legalább egy méter, legfeljebb tíz méter széles földterület lehet.

A 10/2015. (III. 13.) FM rendelet 16. § (3) bekezdése szerint, ha a táblaszegély, fás sáv, vízvédelmi sáv, vagy vizesárok ökológiai jelentőségű területen belül az adott tájelem teljes szélességében két méternél hosszabb szakaszon **megszakad**, akkor az érintett részeket különállóan kell ökológiai jelentőségű területként figyelembe venni.



9. Bizonyos szakaszokon nem szomszédos az EFA elem a táblával, valamint szélesebb az elem a megengedett 10 méternél.

A 10/2015. (III. 13.) FM rendelet 16. § (3) bekezdése szerint, ha a táblaszegély, fás sáv, vízvédelmi sáv, vagy vizesárok ökológiai jelentőségű területen belül az adott tájelem teljes szélességében két méternél hosszabb szakaszon megszakad, akkor az érintett részeket különállóan kell ökológiai jelentőségű területként figyelembe venni. A 10/2015. (III. 13.) FM rendelet 1. § (1) bekezdésének 7. pontja és 5. melléklete szerint fás sáv legalább 50%-ban fás szárú vegetációval borított, szántóterülettel határosan elhelyezkedő, legalább egy méter, legfeljebb tíz méter széles földterület lehet.



10. Erdő egy részét fasorként igényelték, a második esetben táblaszélként.

A 10/2015. (III. 13.) FM rendelet 1. § (1) bekezdésének 8. pontja és 5. mellékelete szerint **fasor** olyan, szántóterülettel határosan elhelyezkedő, egy sor fából álló állomány lehet, amely legalább huszonöt méter hosszú, a fák lombkoronája legalább négy méter átmérőjű és a lombkoronák közötti távolság legfeljebb öt méter.

A 10/2015. (III. 13.) FM rendelet 1. § (1) bekezdésének 22. pontja szerint **táblaszegély** a szántóterülettől elkülönülő, de azzal közvetlenül határos, legalább egy méter és legfeljebb húsz méter széles, jellemzően vonalas kiterjedésű, legalább 50%-ban lágyszárú növényzettel borított földterület lehet.



